大光報
第六八一號

美對倭決不姑息
謠言一掃而空

（中央社華盛頓三日專電）素負聲威之華盛頓郵報。今日爲文稱。赫爾國務卿與中國新外長郭泰祺交換文件中。所表示之中美聯繫。可將最近謠傳美國準備犧牲中國對日採取姑息政策之謠言。掃除無遺。人士之顧慮。亦可消滅。外間謠傳。乃新聞界想像之片斷。但此種謠傳。可使希特勒之工具（指日本）有尋度誇大之機會。日本本身之功用。爛在滋擾他人。日方現仍繼續利用此點。美國如對日表示好感。則日本即可在軸心國之前。故示炫耀。乃中美之換文。復使日本恢復其原來之惇頓地位。美國願于戰後取消在華治外法權。等于恢復中國主權之保証。殆係對日明白表示。即日本控制中國之企圖。決不能獲得美國之贊同。除非日本在行動及言論上放棄其爲東亞及太平洋主人翁之傲慢野心。則美國決不能信任何甘言蜜語。日本現甚戾恣唯。其最感愉愉者。即美國之躊躇未決。故局勢愈複雜。吾人即更應有決心。實則赫爾國務卿應致郭新外長之函件中。附與羅斯福總統『爐邊閒話』中所遺漏之一語。即『美國茲聲明新加坡與吾人反抗希特勒及其盟國之利劃。則有利害關係。一若達喀爾與其他接近美洲之地帶爲然。』該報繼稱。日本之經濟情形。益形惡化。英美必能聯合對軸心國實施廣泛之經濟制裁。則日本之泥足。即將暴露。其建立『大東亞經濟共榮圈』之大迷夢。亦可打破云。

（中央社華盛頓三日國際電）此間外交界認爲美日關係。即將進入緊張階段。因美國將絕對日實行姑息政策也。國際社記者。頃獨家探悉美國所洗次漠視日方建議之理由。日方前曾迭次表示希望美國進請外相松岡赴美討論遠東問題之解決辦法。但美國政府。深知松岡之主張。必爲要求美國停止援助中國。並要求美國以武力施諸中國政府。對日講和。確認日本之優越地位。以爲日本軍自中國撤退。但日方擬供担保以遠東方面若干經濟特權界予美國之交換條件。此種解決辦法。等于犧牲條件。故造成遠東慕尼黑與美國外交政策之基本原則相衝突。故美國乃拒絕此。

（中央社華盛頓三日合衆電）華德系報紙國際新聞編輯辛姆斯屢稱美國軍界人士深信希特勒與墨索里尼此次北倫納山隘會議中。已決定對英美軍事之動地位。强迫美國於充分準備之前。捲入戰爭。軸心國若干首腦人士均信將美國捲入戰爭。目前已爲德義兩國會竭力設法勸誘日本對美作戰。日本政治家並十分愚蠢之輩。故彼等仍特戰事之相輔進展。倘希特勒已斷定日在不參戰方面尚可藉口。並以與軸心國終須對美作戰云。

慶市吳市長。作初到任之訪問云。

美駐英大使威南特
謁羅斯福詳談
威氏稱英國現尚無和平之意

（中央社華盛頓四日路透電）羅斯福總統與駐英大使威南特長談後復接見美國大西洋艦隊司令金氏。赫爾國務卿亦會與英國外次白特勒會談。白氏現亦在華盛頓。

（中央社華盛頓三日合衆電）美駐英大使威南特。今日晉謁羅斯福總統。談話達壹小時。旋又在白宮與前任商務部長現任羅斯福駐英專使賀甫金斯共進午餐。

（中央社華盛頓三日國際電）駐英大使威南特、與國務卿赫爾會議後。發表談話稱。英國在未獲勝利前。並未考慮及和平事。余並未聞及與國有任何談判和平之說。英國人民勇敢團結。民氣極爲高昂云。威南特與赫爾會談之前。曾與羅斯福總統及租借法案負責人賀金浦斯會晤。據稱。會談結束以後。當再發表更詳盡之聲明。英國決援英國。重整軍備。至其下一次行動如何。則須嚴守秘密。威南特在招待記者會上。笑容可掬。謂現尚無消息可以發表云。

（中央社斯德哥爾摩三日海通電）據悉。英國政府已任命前駐加拿大高級委員青勃爾爲駐美公使。負責在美宣傳事務。

美使高思
拜會中樞各要人

（中央社渝四日電）美國大使高思偕白里參事。莊萊秘書于四日下午三時半拜會交通部張部長。四時拜會考試院戴院長，五時拜會[illegible]

渝新聞界
組晉南視察團 視察實際戰況

（中央社重慶四日電）渝新聞界發起組織晉南視察團。視察晉南實際戰況。以便向讀者詳細報道，現正由各報聯合會籌組。並請關係方面予以協助。以利進行。

湘小學校長 不爲敵誘
湘教廳傳令嘉獎

（中央社耒陽三日電）臨湘東鄉中心小學校長余宣事前爲敵擄去。敵以利誘。並給以軍要偽職。余不爲動。日寇机宣導偽維持會長余幼吾。教員黃佑釗等多人。於下月十三日將取敵侵我之詳細地圖。相率歸來。教廳以余等智勇忠貞。特傳令嘉獎。並轉呈省府褒揚云。

滑縣偽軍 一部反正

（中央社洛陽三日電）滑縣偽軍東南第二區中隊長李景和，因不甘驅使及壓迫于日寇將該偽區署全體奸逆繳械。始盡率所部官兵四十八人反正來歸。

香港開始 勸募戰債

（中央社香港三日電）勸募戰債隊今舉行出發典禮。各勸募隊長踴躍參加。情緒熱烈。勸募早已開始。共分社團。教會。學校三組。共有百六十二隊。聞頃已募定國。二十萬元。

甘主席作系統報告
萬萬元建設狀況
望各地專門人才往西北服務

（中央社蘭州三日電）谷主席頃以一萬萬元的建設爲題。對甘省經濟建設近況提出系統而具體之報告。此一萬萬元之分配。計爲。「一」工礦業投資。三千九百萬元。（二）農貸一千五百萬元。（三）農田水利貸款八百萬元。（四）省貿易公司資本一千萬元。（五）水利林牧公司一千萬元。（六）卅及卅一年度建設公債八百萬元。其中十分之八已開始發動。各部門均已四行聯合投資。惟人力難致頗感困難。谷氏于結論聲稱。希望每年能投資一萬萬。三年五載之後。甘肅建設有相當基礎。最後並呼籲各地專門技術人員服務。共襄其成。

中華職教社在港 籌設分社

（中央社香港四日電）中華職業教育社在港籌設分社。已由黃伯樵。潘仰儀。吳涵眞等九籌委擬定計劃。候經總社核准。即開始進行。將來舉辦事業。爲加設職業學校。及小學。設華僑服務部。社發行「國訊」海外版云。

桂南軍民 合作耕種

（中央社桂林三日電）桂南駐軍當局以南寧四郊荒田甚多。特令各軍士兵助民耕種。士兵出種子人力。民衆出荒出肥料。日來士兵紛紛舉行。軍民異常歡洽。

顧毓琇等 將赴閩北視察

（中央社永安四日電）中央前派顧毓琇。梅公任。王世穎。陳孟武。胡兆群等營行到閩視察政情。兩旬來遍歷閩西南各地。頃已轉往閩北視察。即離省經浙、贛、粵、桂返渝。

糧食部成立在即
新舊交替之中 各部不得怠懈
徐堪盧作孚會銜通飭

（中央社渝四日電）糧食部長徐堪。全國糧食管理局盧作孚。以糧食部定日內成立。糧管局即將結束。特會銜四日向各有關糧食部份發出電令通飭所屬在此交接時期。對于一切實辦理。不得稍懈。原電略謂。糧食部奉令成立。全國糧食管理局亟待結束。值茲交接時期。舉凡軍糧購運。徵撥民食。派員供應。各原政應本原訂辦法加緊進行。務督飭各縣市糧食管理委員會。並轉飭所屬各鄉鎮幹事。各區督察長。各縣督察員。切實遵照積極辦理。不容稍有懈怠。致誤事机爲要。

全國財政會議
會期迫近
將討論各財政要案

（本報香港四日專電）重慶消息。全國財政會議決於十七日舉行。各省代表即將來渝參加。該會秘書處頃已成立就緒。其討論之要點爲（一）中央接管田賦。（二）改進財政系「三」改行新[illegible]制費用之籌撥。「四」地方稅捐整理。「五」地方經濟建設與財政之配合。「六」糧食物資。「七」金融及其他問題。分爲七組工作。整理提案。參與會商之專家。亦已聘定陳長蘅。黃炎培。錢新之等八十一人。

來論

論勸募戰時公債之難易問題（下）

謝 軍

（三）公債與其他出錢的意義不同 關於戰時財政政策不外增稅，發鈔，與公債三門。增稅固屬善多而害少，但時效太慢，戰爭如救火，救亡尤急于救火也，增發鈔票吧！則有逐漸走上通貨惡性膨漲的危險，因此，中外古今的經驗告訴我們唯有舉債爲至上（又以內債爲第一）既合理合時尤合需需，還是一點。

至于公債與租稅，獻金，儲蓄，慰勞等出錢意義，則實不可同日而語，今試簡論之：

一、租稅論，納稅爲國民天職，義務無辭，平時固如此，戰時更不必言，亦無功勞可論也。

二、獻金論；獻金的功勞最明顯，最熱烈可貴，但難于普遍（以純粹爲國捐獻，無本利償還也），來無標準，故只可作爲愛國的熱情表現，對戰時財政無多大可靠。

三、儲蓄論；節約儲蓄雖有利于社會，然更有利于已，本利終屬于私人，毫無犧牲之意味，故對國家財政之效亦微。

四、獎券論；購買獎券雖亦利國，然先有私益之希望不算純粹爲國，且其數目有限。

五、慰勞論；後方民衆之得以勞力樂業，全靠前方將士以血肉長城禦侮得來，況軍民合作，互相慰勉，出錢勞軍之道，乃應出于情感，出於禮義，出於良心，出於本份，非爲國家財政也，更不能說爲政府而出錢勞軍，乃應爲自己而出錢勞軍，此應分明也。

六、公債論，一言蔽之，此乃政府籌集戰費之唯一良方，亦爲國民救亡之唯一要道，其意義與上面舉列者完全不同，再就其特性爲論，約有數點，一爲最能適合政府之急需，以其籌集應當十分容易，（各國發行公債，短期即完，英美國則每有即席銷完者，）二爲對於私人經濟無碍，依期還本付息，亦可轉讓，三爲對於社會流資，作有計劃的大量吸收，可免物價飛漲，四爲獎勵儲蓄，榮譽可貴，利既在自己，功又在國家，實爲予孫積福——總觀出錢之方式雖多，而各有其道，或出于情，或出于理，或出于自利出于公義，而能確實表現民衆愛國之真正態度，且又公私兩全，一舉數得者則唯公債是賴！

（四）出錢與出力的比量 戰爭最需要的，大家皆知道是人力和財力，那麼，檢討抗戰數年來，人民爲國效勞者以人力爲大？抑以財力爲大？以常識事之必然易以人力爲大，徵兵徵工，數目達千萬計，而且多是貧苦同胞，但他們都與書地做到了，爲甚麼一提到出錢便有許多「不顧 體」的閒話或沉悶冰冷呢？實在是有錢人的莫大恥辱，因爲說這些閒話的人，大概多爲了保護他自己財產，希望社會上多些人和他同汚合流，這簡直是危險的壞類！誠然，若是民窮無錢可出，那自可諒，但，我們來看看！抗戰原來是一天比一天艱苦的，責任是一天比一天重大的，國民生活也應當一天比一天緊縮才對，但事實怎樣？單以韶關的衣，食，住來論，他們是緊縮嗎？最近李主席令飭限制，這實是一件最不得已的痛心事，我們想想，抗戰日艱，爲何民生反日奢？數年來還沒有需要政府來限制大家的私生活，直到今日接近最後勝利的最艱苦時期，獨見如此反常！要不是屬於勝利，就是開倒車了！危險孰甚！國以民爲本，民氣醉生者，國必亡，憂時之士實在應提心弔胆的！

或曰：游資太多了！或戰時商業發財太容易了！不錯，游資太多，政府又沒有辦法給大家來投資，那自然是謀事總去了，但今日發行戰時公債，其意義就是有長久計劃的，和大量的吸收游資以建國，至于發財容易，那更應救國，救國然後能發財。發了財當毋忘國仍在難中！

所以，目前對於戰債問題，不是能否銷納的問題，乃是我們肯不肯銷納的問題，即是說，不是錢的有無問題，乃如何使錢集中的方法問題。

因此，我們可以結論目前勸募戰時公債的難易問題，其焦點決不在乎公債本身的數量多寡，而在乎國民的心理建設之正確，如何使對事實能深切認識和如何計劃使之公平的執行！

我們主張對戰時公債的勸募方式，第一固然是積極的「勸」，但同時也準備「募」或「攤派」的計劃，尤以城市區域，財富較集中，智識水準較高，對于種種事實和道理應當較爲明白，只要我們加强輿論的宣揚，和評議會的組織切實調查，公正公平，務使有錢者必能出錢，和必要出錢！不許有錢不出錢，論功行賞！有錢有力而能適時應需的出錢出力者必應賞，反之尤應罰；不論個人或團體各界，政府當如此嚴厲執行，民衆更當知所自警，自覺，自勉與自問，而目前發行戰時公債，亦就是考核的最好準則！願有錢的同胞們，應當及時努力，政府的容忍亦必有限度的。（完）

美陸軍部提出法案
徵用私人財產
陸軍部已訂購巨型機八百架

（中央社華盛頓四日合衆電）羅斯福總統今日接見記者稱。陸軍部向國會提出之私人財產徵用法案之主要目的。在使政府握有宣佈之權力使各製造國防物品之工廠。能按時交貨。國防當局認爲目前之選擇徵用法案及其他購置。實不足應付目前之局勢。至于政府是否應永久握有徵用財產權以完成國防計劃。吾人不能有所說明云云。總統對於財政徵用法案措詞。本不願有所評論。衆議院議長雷朋今日會與總統會談。關于事後對記者稱。徵用私人財產法案。應予修改。俾規定時限。陸軍部所提出之原案。字義尚屬清晰。因其中並未規定政府之徵用權。是否爲永久性。陸次柏德遜表示。渠希望國會能早日通過法案。該案至爲激底而强硬。頗合乎目前需要。至該法之案效果。無妨定爲兩年云。

（中央社華盛頓四日路透電）陸軍飛机公司及波音公司訂購四引擎巨型机八百架共值三萬二千餘萬元政府此舉之用意。旨於促進羅斯福總統每月生產巨型轟炸机五百架之計劃。昨日公佈格拉斯。魏加。波音三公司決集中力量生產同一型式之巨型轟炸机。今後即有此計劃發出。

英工黨通過要案
反對任何妥協方式
阿里特說英決打倒希特勒

（中央社倫敦三日國際電）工黨大會以二百廿二萬票對壹萬九千票之絕大多數通過「斷然反對任何妥協或談判和平」之方式。并以爲必須爲「公正和平之決定條件。必須爲全部勝利」工黨領袖即掌璽大臣阿特里並即席發表演說稱。英國之地位爲不可打擊者。一切和平談判之建議均在唾棄之列云。

（中央社倫敦三日路透電）掌璽大臣阿特里。在工黨年會發表演說稱。希特勒速戰速勝計劃。已告失敗。歐洲自由之人。悉壹致擁護英國之立場。英國及南美各國。俱認爲此次戰事意義之重大。英國維抵軍作戰。實保衛文明之前驅。前途雖甚困難。但過去艱辛之一年。已經渡過未來之困難。吾人決持以信心。設法克服。英軍對義之勝利。其重要性所在不可低估。時至今日。義大利已成爲希特勒附庸。不能協助於德國。墨索里尼僅爲狼而已。尾隨於猛虎之下。希特勒誠然仍擁有雄厚實力。但英國正迎頭趕上。英國之工人。已造成輝煌之成績云。阿特里氏稱。政府同人均壹致決心結束此次戰爭。既不停頓。亦不談判。除根本摧毀希特勒主義外。別無其他出路。阿氏言畢。八十歲之黨員蘭里特起立致辭。滿眼含淚。斥納粹爲最殘忍之殺人兇手。

滬英領法庭 公訴一奇案

（中央社上海四日合衆電）英國領事法庭。決于明日公訴英僑特納「非法殺害」園丁宋某。緣特納在花園內挖有陷阱一處。旁置机槍一支。可自動發彈。俾捉捕小偷。不意園丁於上月十八日在園內工作時。誤入坑內。中彈斃命。法庭當局乃爲此公訴特納「非法殺害」宋氏云。

國幣市價

（本報香港四日專電）港國幣市況略趨下游。今晨（四日）約爲四零二左右。

横岡敵潰回深圳
敵在獨洲等地登陸正在相持
南京敵出犯不逞贛克萬壽宮

（中央社訊）軍息。（一）惠陽屬横岡敵。連日遭我不斷襲擊。傷亡甚重。該敵於卅一日晚全部潰回深圳。（二）二日晨敵登部。乘汽艇由海豐屬梅隴附近登陸。搶劫糧食。刻與我團隊激戰中。（三）卅一日晨在新會屬長樂登陸之敵。經我迎頭痛擊。傷亡慘重。連日敵數百陸續增援。分由獨洲。沙堆。崖門。大元山等處登陸。向我猛攻。我仍固守獨洲。沙堆。長樂。大望波之線。與敵相持中。

（中央社立煌一日電）（一）五月廿六日盤據南京鎮敵千餘。配合偽軍一部。乘汽艇駛烏江附近以飛机兩架。掩護登陸。在金圖搶奪新麥。我守軍當節節阻擊。斃敵甚衆。刻在附近激戰中。廿八晨敵復由南京增兵百餘。在高旺登陸。向我猛襲。我正分途截擊。

（中央社金華三日電）浙東戰局連日頗爲沉寂。盤據紹興城內敵寇。昨分出大批焚燒民房。並分赴鄉間搶劫民物。

（中央社修水四日電）一日晨侵入南昌西南西山萬壽宮之敵。經我軍反攻。激戰六小時。當將該敵驅逐。斃敵甚多。殘敵狼狽向南昌西南之百家山敗逃。

（中央社皖南某地四日電）上月廿九晚八時。兩我向盤據東流西南小梅山之敵襲擊。敵倉皇應戰。被我斬殺甚衆。殘餘潰退山北。我即乘勢追擊。擴張戰果。午刻敵援趕旋向我反撲。經我阻擊。激戰兩小時許。又受創回竄。我獲戰利品甚多。

（中央社古田三日電）左江敵一日向龍州方面潰退。我騎兵一大隊經過祠附近隱蔽地帶時。中我伏軍。全部殲滅。人馬屍首狼藉。

（中央社渝四日電）軍息（一）綏西我軍于卅一晚向臨縣附近之敵進擊。當攻至臨縣東南銀匠窯子。與敵戰鬥甚烈。（二）卅一日午我軍分路向安北西北台梁之敵進擊。一路在七分子（台梁西北）與敵鏖戰。一路猛攻台梁。激戰至一日晚。敵死傷頗多。我仍加緊攻擊中。（三）卅一日晚向包頭附近進擊之我軍。至一日晚先後攻克拾蓋。牛廠。（均在雙全店東南）周拒（雙全店南）等據點。將敵工事悉予摧毀。同臥羊台猛攻。與敵激戰。至三日晨。斃敵五百餘。殘敵潰退。我當將該據點克復。（四）由石浦竄南竄之敵。三日晨。北犯象山。刻與我軍在城郊激戰中。（五）南昌附近敵十餘。於一晨侵入西山。萬壽宮。經我軍猛烈反攻。迄晚將敵擊潰。斃敵甚衆。

鳴謝再生之德 [illegible] 大醫士

顧客注意：
本局各種丸散因原料太貴且運費又重特由即日起按照價目表批發不折不扣諸君光顧務請注意
[illegible]藥局啓

敘利亞戰雲密佈
英德劍拔弩張
傳德在敘境已集結大軍
巴力斯坦英軍調動頻繁

（中央社倫敦四日國際電）據今日傳稱。德現集結大部空軍陸軍于敘利亞。利比亞。及地中海各島上之根據地。準備對中東英方所餘之據點施以迅速强烈之打擊。據傳德方開抵敘利亞之軍力。至少有飛机四百架。裝甲師團三個。機械化部隊兩師團。跳傘部隊二千名。及其他航空專門人員。英方向敘利亞邊界集中。外傳是否擬進入法境攻擊德軍。現仍未能斷定。但鑒於官方之保持緘默。觀察家認爲此項可能性不能漠視。英國各報辯論英國對敘利亞採取行動之理由。已暗示此項可能性。

（中央社倫敦三日合衆電）外交界訊。希墨二日之會。曾討論如何接受「保護」敘利亞責任之計劃。聞軸心即將應維琪之「請求」。派兵在敘登陸。又每月郵報柏林訊。德軍機械化部隊已於星期日在塞浦路斯以東六十五哩之敘利亞海岸登陸。但此間亦無証實此說之消息。

（中央社倫敦四日合衆電）據每日前鋒報伊斯丹堡訊。德國準備在羅馬尼亞之斯坦薩利用法貨輪裝運軍隊及軍需至敘利亞北部。各輪可取道愛琴海隨時接濟德之佔領區。據安哥拉電訊。德人多持保加利亞之護照前赴敘利亞。

（中央社維琪四日電）法國官方通訊社今午消息。英轟炸机四架今晨四時四十五分襲擊貝魯特。此爲英方第二次襲擊貝魯特云。

（中央社安哥拉四日路透電）德國在敘利亞回教徒中之宣傳工作。異常活躍。已有卡車一二〇輛運載大批糖米麥及飛机汽油抵達阿勒頗。糧食分配當地人民。汽油則供德机人用。就當地民衆而言。基督教徒大多親英。德國在太國教民談中之宣示。幷難有効。是法人態度如何不明顯。最近有法机兩架竟隨英飛巴力斯坦。路透社駐安哥拉訪員稱。敘與由敘利亞之來人愈多接談。愈信英任何一方先在敘利登。不會遭逃嚴。抵抗。

（中央社貝魯特四日海通電）據海通訊。英軍在巴力斯坦北部沙弗得及約但河北部流域動頻繁。戴高樂將軍與賈德魯將軍或在巴力斯坦英軍司令部之內云。

求援助以對抗英國侵略」爲名。而進入戰場。今晨報載意見之趨勢均警告國人關于敘利亞之一切議論。當純爲德方之煙幕彈。國藉以掩護在其他地點之策動。譬如假道先鋒報稱。德國免倚利亞及蘇彝士運河之局勢所作之種種宣傳。意在牽動土耳其並誘致英國表明其軍事計劃或德方企圖進攻自由泰國所據有之城市。而故意分散各方外邊事變。謹布之注意力云云。

法空軍襲敘利亞 準備防英進攻
英報認德煽動英法衝突

（中央社維琪四日合衆電）傳法國已動員空軍部隊前往敘利亞與突尼斯。準備武裝對付英方之進攻法方此此舉業已激得德國之同意目前局面極爲惡化 達爾朗。洪特辛格爾。魏剛。與貝當四人亦同意之。法國帝國邊防。劃已擬就。敘利亞備有極優良之机場一餘所。另有廣達一個英畝之平坦高原。敘利亞首都貝魯特距蘇彝士運河與摩塞爾油田約二百七十英里。此東部邊境則有七十英里。英方根據地海法距利比亞邊境僅三十英里。雅法距敘利亞邊境亦有八十英里。

（中央社維琪四日國際電）法國警告英方。敘利亞法行政當局將抵抗任何方面之攻擊。法內長發言人稱。吾人仍希望各方均勿干預敘利亞云。

（中央社維琪三日國際電）維琪政府舉行兩度緊急閣議後決定敘利亞倘受任何方面之攻擊。法國決以全力反抗。但法方表示。希望并無任何國家妨碍敘利亞之和平。法駐北非行政長官魏剛曾向當局就敘利亞局勢提出詳盡之報告。

（中央社倫敦四日合衆電）維琪政府分派保衛敘利亞及突尼斯。防英國之攻擊一節。各晨報均刊諸報首。謂係法國對德國停戰以來最嚴重之情勢。消息靈通人士稱。維琪之決定。有受德國「勸誘」之濃厚色彩。因此對于維琪十分之局勢。並無重要之改變。徒供德國以進入敘利亞之口實而已。據各方稱。德國現正圖挑起英法之眞正戰鬥。如此至少可暫時牽制巴力斯坦方面威爾遜將軍所統率之陸軍。以使德國用兵於他方。魏剛將軍之部隊。數目上及配備上均遜於威爾遜之部隊。使戰局於法不利之際。德軍即可藉應「法國要

英泰商談外交事務

（中央社曼谷四日路透電）官方宣佈。昨日泰國總理鑾披汶。曾接見英國公使克羅斯。商談外交事務。達壹小時久。

（中央社東京三日海通電）朝日新聞載。馬來亞邊境與泰國接壤之處。英駐軍源源增加。印度部隊若干已開到要塞工事亦經加緊增强。泰國方面亦在增厚邊防軍力。

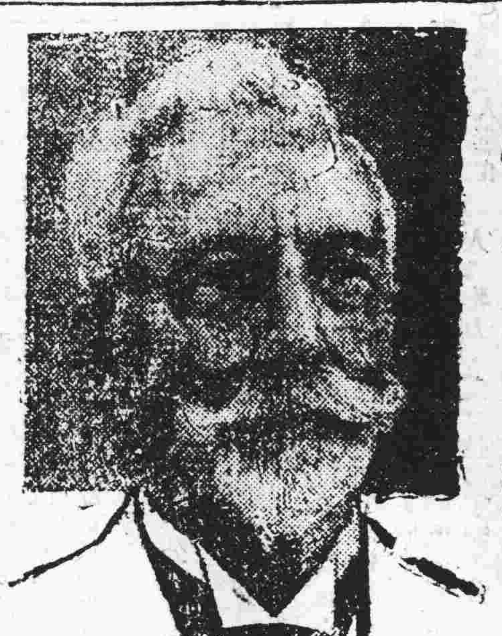

上次大戰發動者 威廉二世逝世

（中央社柏林四日海通電）德廢皇威廉二世。今晨十一時卅分在荷蘭杜恩逝世。遺囑葬杜恩。定明日安葬。

（中央社四日柏林海通電）德廢皇威廉第二。於一八五九年誕生于柏林。爲皇太子腓特烈（德帝腓特烈第三）之長子。其妻爲英國維多利亞女王之女。威廉幼受學于彼得。對於社會問題之興趣。爲彼得所啓發。威廉之左臂患病。身體虛弱。幼年用於養病之時間甚長。其後曾短期就讀卡塞爾地方高等學校。旋在波恩大學畢業。一八七七年威廉循魯士舊例參加軍隊。一八七八年升至陸軍步兵第二旅。威廉曾在彭恩大學攻政治。一八八〇年與奧格斯特維多利亞公主訂婚。一八八一年結婚。其後共生子六人。女一人。一八八八年三月九日腓特烈登極。以威廉爲皇太子。不及百日而崩。威廉遂繼帝位。未及數月。此青年皇帝即與開國元老卑斯麥齟齬。日甚一日。彼等交惡之原因。係由於威廉不甘居立憲君主之地位。而欲行政實權界諸老於經驗之宰相手中。威廉實自稱彼願自爲宰相。威廉帝藉社會及外交上之問題。與俾斯麥爭議。俾斯麥遂于一八九〇年三月二日辭職。卒使此後數十年中外交政策陷于動搖不定。毀害德國者卒至。當世界大戰爆發後。威廉于一九一四年八月在柏林叔偉。陽台上。呼號國人團結一致。其曾詞中曾有「予德知有德國人不知有黨派」之語。大戰中德皇亦未問政。當十月革命發生時。威廉在斯巴德軍總司令部。一九一八年十一月十日晨五時德皇越過德國邊界。託庇於荷蘭。一九一八年十一月廿八。威廉在阿麥隆根古宜佈讓位。並辭皇位及王之位。荷政府拒絕引渡威廉之要求。一九二〇年彼即長居杜恩。直至逝世之日。一九二一年四月四日威廉之后逝世。威廉復與赫明諸結婚。在杜恩退休之生活。不復參預政治云。

（中央社柏林四日合衆電）威廉第二逝世後。廢皇太子威廉已繼爲霍亨索倫王。之談表。威廉年四十九歲。自納粹興起後。迄在德國沉默渡日云。

（中央社阿姆斯特丹四日海通電）德廢皇威廉第二今日師部血管。塞。醫生均稱今日有隨逝可能。

經濟金融當局 輔助工業發展 實施各種貸款

（中央社渝四日電）經濟金融當局。爲輔助後方工業發展計。已實施工業貸款辦法。成效頗著。現有者計有經濟部工業司所辦理之小工業貸款。及該部工礦調整處工廠遷移擴充及增加設備之貸款。國家銀行創辦之倉庫抵押貸款等辦法。關於資金週轉者。復有戰後方工業。不無輔助。近聞四行當局計劃。上列各項貸款。工業貸款。數在一萬元以上。一俟議定。即可開始。對又節約儲蓄存款之運用。工業爲其主要目標。節儲運動爲資金注工業之橋樑。據關係方面表示。儲蓄存款投資工業方面工作。正積開展中。

德部隊調動繁忙 英力防德軍入侵
義方宣傳準備對付美國援英

（中央社倫敦三日國際電）英方已于克里特失陷以後。加緊警戒。以防德軍入侵。皇家空軍今日會同海峽上空之濃霧轟炸法國北部動中之德軍部隊。德軍調動地點何在。未經公布。但英方宣布現有方人軍在動之中。皇家空軍曾于星期晚飛炸柏林。

（中央社倫敦三日合衆電）空軍部公報稱。英轟炸機昨夜襲荷蘭之若干目標。轟炸什威格倫斯坦運河之船隻。並掃射威海外數運輸一艘。彈。炸沉。英空軍之飛襲杜塞爾多夫社仲斯堡區。其他目標工廠多處起火。俄斯田得船塢亦被炸中。我机兩架失踪。

（中央社羅馬四日國際電）義黨局表示軸心國準備採取堅强行動。對付美國協助英方作戰之努力。義官方發言人坦率聲稱。美國援助英國。不能阻撓德之獲勝。此次勃倫納山隘會談主題之一。即爲商討此事。星期二義國廣播稱。勃倫納會議討論歐洲與其他大陸之未來關係。羅斯福在未與悉丐人之計劃以前。對即將領教軸心國之行動云云。美國喉舌羞達撰文稱。英國竭力要求美國之援助。但軸心國家足可對付美國雄厚資源。軍事政治之力量。以及雙方攻與守之實質上之可能性。實方稱。勃倫納會談表示軸幹戰爭結束及新軍事計劃之開始。會中之決定如何。惟有待行動表明云。

國府命令

（中央社渝四日電）國府四日令。（一）特任程中行爲監察院秘書長。此令。（二）特任張知本爲司法院秘書長。此令。（三）立法委員程中行另有任用。程應免本職此令。（四）任命曾彥爲立法委員。（五）任命周鐵、廖維藩爲湘省委。此令。

贛省籌辦各種工廠

（中央社泰和三日電）本省爲發展工商業。曾設立琺瑯廠。水泥廠。現又籌設亭蘇纖維廠合油精煉廠。民生火柴第二廠。民生漂染廠。光澤電廠。刻正積極籌備。不久即可成立。至學廠纖維廠本月遷成。

節儲實踐運動 蓬勃展開
各地會議逾百萬人

（中央社渝四日電）節儲工作實施以來。結果極佳。儲額已達一萬萬三十萬元。節儲實踐運動。近復在各地展開。會員逾百萬人。陪都節儲實踐會於六月一日開始。第一期預計徵募會員廿萬人。達全陪市民之半。計工業大隊五萬人。商業大隊六萬人。婦女大隊兩萬人。教育大隊兩萬人。機關大隊五萬人。工業大隊原有組織分爲十七個分隊。教育大隊分一百個分隊。共策進行。

西綫茶座 由早至晚茶點麵飯 特設華餐 最宜宴請 孝悌路過湧橋即到 大量供給

風度中路 服務餐室 提倡節約時菜 每席十五元八大味

第某戰區抗日陣亡將士追悼大會籌備委員會啟事
繡像烈蹟揚勝蹟思，爰擇於本×月×日在××舉行第×戰區抗日陣亡將士追悼大會，伏冀 海內名流 碩彥 誦陳輓聯 鴻製高文，賜誄請於六月十日前寄到，廣西柳州戰區特別黨部轉 …

本省舉行高等普通檢定考試公告
本省定於七月十八日至十八日在曲江舉行高等及普通檢定考試，六月五日至七月五日在曲江本省民政廳報名。（一）高等檢定試分普通、財務、經濟合作、土地、統計、會計、審計、外交、司法、教育、警察、監獄官、審判官、法院書記官、農業、森林、水產、土木、建築、機械、電機、化學、冶金、紡織、衛生等類。詳見簡章須知，可向曲江本省民政廳索閱。

風采樓緊急啓事
本報出版以來幸蒙 讀者愛護銷數激增因成本較高報價每份零沽二角從未減折惟近有奸人希圖厭価 報價將故市面間有以一角五分售出者實非正價本報除澈底查究外特此聲明敬希 讀者諒鑒

風采大酒店 因工程未竣展期十一日開幕
地點適中 環境幽靜 建築力求摩登 佈置尤稱完備 廠房清潔整齊 空氣新鮮無比 招待往來仕商 嚀係異軍突起 本店光顧諸君 歡迎如賓
地址：風采路上后街五十一號
旅客佳音：建築華麗的

廣東省建設廳曲江營業部廣告
本廳肥皂廠所製五羊牌係規符規範省內外各處商號採辦 本廳行一時現廠方已加工大量製造應市又電池廠所製二號手電筒現已大加改良電力充足光亮耐久原日舊製每對國幣一元二角另有改良新製每對國幣一元八角諸君光顧零沽批發無任歡迎
地址：曲江風度北路公園前

除痰順氣 止痛如電
陳上咳一嗎丸
根本治咳 咳止無形 藥珍効速 不盜虛贅
止痛退熱 快如電速 如不効驗 奉回原洋
批發清遠下廓環球藥行

欲想止痛快 斷尾請服
岑家禮逢痛必止散
諸般痛症·一服即靈
退燒清熱 行軍茶 止咳江南杏露
曲江風度中路調前代理藥房

新到 各種汽車配件用品 工具彈弓電池膠輪
永達汽車材料行
新張伊始 取價從廉
行址東堤路四十一號 總行香港 …達行

華德汽車材料行
新到各種汽車材料彈弓膠輪電池機油花士苓等如蒙賜顧無任歡迎
（地址）韶州東堤路 …

清遠城總代理環球藥行 韶關總代理風度北 南北公司
陳六奇藥行司理陳巨祥啓

陳六奇大藥行重要啓事

本藥行方製之濟衆水馳名中外 … 註冊專用之商標 … 本行總經理人一片誠意 … 各界注意採購勿誤 …
本行特請丘明文律師爲常年法律顧問

名醫 黃少南 韶州風度中路八十四號 …
蔡子榮 …
大光報記者林仲先 …

組織港僑疏散會

省府通過組織規程計劃大綱 決議釋各級公務員薪餉支給

（本市消息）粵東省府五月卅日開第二三四次委員會議，主席李漢魂。決議事項，摘錄如下。一、奉第×戰區司令長官司令部電，據……（決議）照案通過。……

惠陽遭敵災情慘重

李煦寰發動倫港同鄉募振

（本市消息）惠陽旅韶全鄉會，頃據該縣縣長……敵於十三日竄陷惠陽，……本年浩劫……火、失踪……七成以上……全縣……已漸無家……乏衣食，加以青黃不接……每石達國……

省印刷所工人辭僱事件

黨部仲裁

（本市消息）省政府印刷所工人辭僱事件，自六月一日發生後，省民運動委員會曲江縣黨部，以在茲戰時……關於工人糾紛事件，理宜勸阻消弭，當由縣黨部書記長……民運會第二組組長陳實森負責調解……常委余建中、縣黨部書記長、民運會陳組長……向全體工人訓話，對改善工人生活問題，亦多……會並由民運會、縣黨部繼續仲裁，務達合理標準云。

兵役團巡察西江南路

鍾參議員談出發東北江觀感

（本報專訊）中央……巡察第一團抵粵已二月餘，先後出巡東北江各縣後，返抵本市……自西江轉南路……前次參加巡察東北江之鍾參議員超如，昨對記者述……大致尚滿意，謂此次巡察結果……為師管區……丁等加檢閱……或有原籍新兵……局亦經說意改進……本省征兵尚施行未久……省……已算進步較……（人）

抗戰宣傳品驛遞展覽

先行征集出品七七開始舉行

省黨部籌辦

（本報專訊）省黨部為提高民衆抗戰情緒及促進宣傳技術之改良，茲特舉辦抗戰宣傳品展覽……征集種類，從略……本年「七七」紀念日在本省省會展覽……（日）

省黨部發動黨員服務

（本報專訊）省黨部為……

蔣夫人嘉勉學兒教院

菲島僑捐助經費一千元

該院游泳場定期四日開幕

（本市消息）蔣夫人日前……美齡女士，昨致函第一兒童教養院云……

體育會舉辦游泳比賽

（本報專訊）廣東省……青年團聯合……并開水上月夜音樂會……

當局保護古代寺觀神祠

（本市消息）行政院通令各省市地方……

市縣

△粵星期四日赴曲江……

△粵與公路原定本月十五日修築完成……

介紹今晚廣播

（本市消息）今日播音節目……

介紹

紀念禁烟要粉碎敵人毒化陰謀

——余長官六三禁烟紀念日廣播詞

各位同胞，

今天是禁烟紀念日，我們的先哲林則徐先生在本省實行禁烟……

[illegible]

閱報預告

專家胡國衡

實用常先生

廣東省政府印刷所被解僱工友鄭重聲明

公餘醫社

中蘇文化協會廣東分會 中蘇文化小叢書

中央儲蓄會樂請有獎儲蓄券代售商店個人

修補輪胎

西餐 武江河畔 招待文雅

內科醫師

采棲 十一期出版

英兒果

西餐

夏令注意 暑濕病

發熱 頭痛 肢倦 口淡 胃減 胸膈脹滿 大便不適 小便黃赤

醫生甘致和

第二三三期

新聞長官禁烟紀念廣播詞（續）

——三十年六月二日在廣東廣播電台——

現在再將最後頒佈的禁烟禁毒治罪條例的內容，略述一下，以証明我們民政當局推行禁烟的決心：凡種罌粟者處死刑或無期徒刑；自外國輸入罌粟種子或毒品者處死刑或無期徒刑；施打嗎啡或吸食毒品者處死刑或無期徒刑；意圖營利為人施打嗎啡或設所供人吸食毒品者處死刑；吸食鴉片有癮者限期勒戒，戒絕後復吸者處死刑。公務員犯本條例各罪者依最高刑處斷。上舉各項，已可以看出現在頒佈這條例是如何嚴厲了。總括說一句，對於吸食販賣者都分別定以死刑。

我最後向各位同胞提出三點希望：（一）凡是不幸而染上這種惡疾的人，從速遵照這條例第十四條的規定，在未經發覺以前自動戒絕，可以免除刑罰。（二）大家應將禁烟禁毒認為每個人重大的責任，和痛絕吸烟一樣重視。凡是發覺種烟，賣烟，販毒和施打嗎啡，吸食毒品鴉片的，都應隨時告發，報告政府，必如此，烟毒才能在共同努力之下剷除淨盡。（三）希望大家特別重視最近政府頒佈的禁烟禁毒條例，而要認定它是政府澈底禁絕烟毒的策略，共同推行，發揮偉大的力量。（完）

「六三」的意義——與廣東的禁煙

何彤（續）

自李主席于廿八年元旦返廣東主持省政以後，就認定烟毒一天不剷除，對于本省施政和一切建設的工作都感受到障礙，復興民族建立新中國的工作亦感受到阻力；因此就決定犧牲了戒烟實的收入，「厲行戒烟」這個項目，列為戰時施政中心工作之一，努力推行，遵照中央的命令，經于去年六月底把全省鴉片禁絕的。今天值得我們十二分安慰和慶幸的。

現在談我們最近年來禁烟工作，經過和今後的善後計劃，分別大概的略述一下：

（一）調整各縣市禁烟行政機構：禁烟局各縣市的各級機構是否能切實執行？要看健全，才可以斷定的。過去各縣市政府都沒有禁政股，辦理禁烟禁賭的事宜，為着健全他的組織，去增加禁烟的效能起見；特由民廳訂定在縣市局設置禁烟股辦法，提付省務會議通過施行，同時規定禁烟股長須要有豐富的禁烟經驗，由民政廳負責，股以下設置禁烟事務員，由民廳的地方行政幹部訓練所的畢業學員裡頭遴選八十幾人再加以短期訓練，然後分派到各縣任用，這樣實施後，各縣市局的禁烟機構，已經比從前健全的了。同時，為着求各縣局禁烟行政機構更加充實的一般狀況起見，並分別設置各縣局禁烟督導團，及行政區設置禁烟督導員，常川去巡察，督促進行。

（二）加緊禁烟宣傳：為着使到本省民衆明瞭鴉片流毒慘烈，及政府依限禁絕起見，特由民政廳製定禁烟宣傳計劃大綱：一方面分飭各縣局長召開清烟擴大會及發動縣鄉各界組織宣傳隊，深入鄉村，去普通的宣傳，使到民衆，獲得深切的了解：一方面商請軍管區政治部，幹訓班學員，在出發各縣鄉鎮擔任組訓壯丁，婦女工作的時候，盡量協助禁烟宣傳的工作，希望增加禁烟的實效。

（三）檢查登記烟民：若要澈底去禁絕鴉片，必先要明瞭全省烟民的眞確數目和情況，在民廿五年本省曾經舉行烟民登記，統計當時所得的結果，全省共有烟民十七萬一千四百餘人：但因為辦理時間短促，因此烟民登記未能得到確實數目，而且辦理機關因為缺乏聯繫，工作的進行，也不無窒礙。當時本省既經厲行禁烟，對這烟民登記，自然是應該要以檢查，於是遵照行政院令發各省市烟民登記辦法，通飭各縣局去切實執行，惟是當時本省一部份的縣份，已經淪為游擊區，或因交通阻滯的緣故，對檢查登記烟民，工作進行，自然發生困難，計經辦理結報的，有七十五縣局，總共檢查烟民登記人數有六萬餘人。

（四）嚴厲執行憑照購吸：烟民登記以後，為着遏制烟民購吸和防止烟毒的蔓延起見，特地勒令烟民領取限期戒烟執照，如果無照的話，就不能購吸，使到烟民和非烟民都分別得清楚，無烟癮的，不容易再誤上了烟癮，有烟癮的，也不能購多吸甚至取巧躲避登記的，亦無所逃避。

（五）恢復戒烟醫院：戒烟醫院，既經決定於六年完成，在此戒烟期間，異常重要。本省的各縣局已於廿七年八月一日暫行停辦，因為經費困難，但是要重新設立，於是傳戒辦法，特訂定各縣辦理戒烟醫院，以便戒烟民戒烟，請領戒證後，在醫院戒烟。

（六）[illegible]

（七）設立工廠：在施戒烟的時候，最感覺困難的，就是貧苦烟民和犯法烟民，為着救濟這兩種烟民而設的，並由民廳擬定辦法，提經省務會議通過，其辦法係分東，西，南，北四個區分別設立四個強民工廠，如果財力物力在可能範圍內，其他各縣市亦設立，在廿八年八月一日成立，從事收容貧苦烟民，和犯罪烟民，使他們在工廠裡學得謀生的技能，一旦烟癮戒絕的時候，自然可以出外謀生度活，並可以留廠工作，使到無用的烟民，變為能夠生產的良民，當時入廠的烟民亦已戒絕烟癮，而且對於謀生的技能，有相當的把握，於是在廿九年六月底，經已將這四個工廠分別結束了。

（八）嚴查私種私[illegible]

（九）嚴行考成：省府對於各級辦理禁烟工作人員，除了注重入選以外，並努力致意於考成，依照中央頒定的獎懲，各縣局暨各級禁毒人員辦理成績，依照規定，分別獎懲，務必達信賞必罰的意旨。

以上所述的，係本省過去辦理禁烟的大概情形，現在全省烟毒，經已提前在廿九年六月底禁絕了。至於省禁烟善後計劃的幾項要述如下：

（一）調整機構：本省自去年六月禁絕烟毒後，七月一日起實行裁撤各縣禁烟股，所有禁烟事務，撥歸第一科辦理，新縣制推行的縣份，則歸民政科辦理，第一科所管理的，則歸第一課辦理，並分飭各縣局以專責成，並指定專人負責辦理，同時指定各區專員督察，該管區域內禁烟事務，負責執行，鄉鎮公所協助執行，各行政督察專員負責監督，以期各縣主管範圍積極推進，增加效率，並於禁烟行政經費，預算呈請核定追加，并飭補入三十年度地方預算。（未完）

禁絕烟毒與復興民族

李漢魂（續）

去年「六三」紀念大會，總裁頒發訓詞，更說明：（一）禁烟與抗戰皆爭取民族生存，實現復興大業，二者工作雖殊，而鵠的則一，故倭寇與鴉片均為我們民族最大的仇敵。（二）澈底禁烟，來源斷絕；同時私販私運私吸之奸宄莠民，政府決予嚴懲，處以極形；為六年禁絕計劃奠立堅實偉大的基礎，亦即戰爭中的重要收獲。（三）茲後禁烟工作，亦猶抗戰工作必須繼續奮鬥，爭取最後勝利，決不可因禁絕期滿，遂謂實際禁政工作，亦已告一段落，不妨與普通行政等量齊觀，而致功虧一簣，此為六年計劃完成之後，所應特別警惕者，不可須臾疏忽。（四）第一，認眞檢閱禁種，有發現，應將種戶槍決，並罪及其聯保之鄰里；第二，凡有運售鴉片毒品及開設烟館者，一經查獲，決依法執行槍決無赦；第三，除吸烟民期滿再有查獲，不再縱寬，一律罰以長期之勞役，如係屢勸戒不絕無可寬佛者，處以徒刑；第四，今後施禁工作必須寄於保甲之內，獎勵保甲檢舉，使具聯保切結；第五，淪陷區收復之後宜極注意禁烟毒；第六各省禁絕期滿，所有繼續嚴禁辦法，應即配合黨政軍學人員繼續深入擴大區民宣傳。

三，禁烟與抗戰

國父和總裁對禁烟工作的指示很詳盡，總裁在對底禁絕期限已滿的今天，我們更不要以為禁絕就鬆懈下來。禁烟猶如戰爭，要堅強的毅力和持久的耐性，不斷的繼續進行，尤其不放棄，而後方能收到實效；否則稍一放縱，立即死灰復燃，為害之烈，將不堪設想。同時，為了配合長期抗戰，我們需要繼續加緊禁政的推行，澈底禁絕烟毒。烟毒如不能澈底禁絕，對戰時前途的影響至巨且大。茲申言之：第一，長期抗戰需要有廣大的強健的兵源。禁烟如不能澈底禁絕，則烟民日多，身體衰弱，精神頹喪，兵員的補充，必受絕大的影響。抗戰四年，勝利已經在望，爭取勝利的早日到來，今後必須在軍事力量上積極加強，而加強軍事力量的唯一途徑，只有整軍建軍。整軍建軍，都需要大量的兵員，兵員的來源，在廣大的民衆，我國號稱四萬萬五千萬人口，但如果不澈底禁絕烟毒，則兵員的素質孱弱，戰鬥力量減低，所以人數雖多，亦無用了。所以我們為了整軍建軍，抗戰到底，爭取第一，利，長期抗戰需要有充裕強大的經濟力量。烟毒如不能澈底禁絕，人人吸烟，民窮財盡，經濟力量的增強，亦將等諸空談。長期抗戰，尤其是軍事，力量的加強，更需要經濟力量的充實；現代戰爭的最後勝負，取決於雙方經濟力量之能否持久。中央舉辦各種獻金運動，以及最近八中全會決議的有關經濟各案和戰時三年建設大綱，目的在加緊經濟建設，增強經濟力量。我們如何有用的金錢在烟毒上燒盡不以之投資於經濟建設事業，試問國家的損失如何的大，所以我們為了加強經濟作戰力量，爭取最後勝利，必須澈底禁絕烟毒。第三，對於淪陷區的烟毒，更應要加緊剷除。日寇專門利用烟毒來作亡我國的工具，他們推行毒化政策，各省的烟毒，「七七」以後，在淪陷區，毒化滋形，更為可恨，吸毒毒物隨時存在，甚至孩童亦多吸，日寇在佔領區製造販賣鴉片，製造烟民，不惜一般漢奸傀儡更與承協助，以期我們民族澈底毀滅。本黨政策，以禁烟為抗戰的勝利，要有健康的民族和富裕的財力，國家民族實為重要，禁絕煙毒必要，我們必需繼續緊推行禁政工作，千萬不可因禁絕期滿而鬆懈下來。（完）

租地啟事

[illegible]

房屋出讓

茲有建屋一座位于[illegible]

遺失聲明

本人於六月二日在楊溪仙人廟車站附近遺失證件包內有中央訓練團畢業證書軍事證明書及軍政部調令等各一份，如有拾得送回者，定當酬謝。

汽車出讓

茲有一九四〇年士可架貨車二輛，自願出讓，如合意者請到民權路[illegible]介紹接洽。

遺失聲明

因事由郊外途中遺失木質圖章一枚，文曰「廣隆公司」一枚，方形篆文曰「朱志峯印」一枚，恐有人拾得冒用，特此聲明作廢。廣隆公司負責人朱志峯啟

聲明

啟者鄙人所用圖章一顆於六月四日遺失，特此聲明作廢。危棣蓀啟

遺失聲明

前遺失國粵第六六五〇二號營業執照乙枚，現已呈請補發，外特此聲明作廢。何盛德啟

結婚啟事

我倆情投意合，願結為終身伴侶，并蒙雙方家長同意，謹擇于民國三十年六月四日在曲江旅行結婚，特此敬告諸親友。張宏文　凌汝印　謹啟

中央儲蓄會

國民政府特許設立

基金伍百萬元　會計獨立

本會 彩多 保 厚

每日節省一角，即可加入；每月儲蓄三元，即可加入四份之一會。每日節省二角，即可加入半會，每月儲蓄六元。每日節省四角，即可加入全會，每月儲蓄十二元。

【每月十五日開彩】

第一特彩一個 彩金五萬元

第二特彩一個 彩金一萬餘元

頭彩每月六十餘個 每個彩金二千元

尚有二彩三彩四彩末彩不計其數 共有彩金四十萬元

期滿全數還本加二厘紅利

歡迎外埠函入會郵票十足通用

有志節約儲蓄每月希望無窮（章程函索）

曲江支會風度北路一二九號（近公園前）

廣東青年服務社主辦 新型青年宿舍

六月六日開幕

歡迎長住

南向清涼　光明寬敞

竭誠服務　租金低廉

地址：韶州薰風路

好消息 兩大猛伶到韶

本院為酬惠顧諸君起見，特派員赴港聘請馳譽環球優伶

歷任港澳花旦艷后 朱艷卿

拍網主角文武生王 梁劍峰

準于六月五號登台表演，各界士女欲飽眼福，請早定座以免向隅是幸

曲江大戲院 金枝劇團 仝啟

遺失啟事

茲遺失曲江烏石總二保六甲烏字一〇二號公民証一條，特報作廢。溫斗古

江西公路處啟事

本處韶關辦事處[illegible]

賢拔啟事

與本人無涉[illegible]

廣東省建設廳公路處通告

[illegible]

模範國防韶同學通訊處籌備成立啟事

[illegible]

復興

今晚特演 陳可鳳女士客串越劇

吳越春秋 上集

明晚 雞鳴開虎口

新世界戲院

今晚放映 蘇俄攻察隊北極探險的實錄

有聲名片 冰天雪地

巨片當前 下期放映 切勿錯過

電影新皇后雲陣 粵語片 春情烈火

曲江大戲院

（全枝男女團）

六月五晚 愛國豔艷英烈猛劇 木蘭從軍

朱卿 梁劍峰 二大名伶即晚登台

六月六晚 生命線

猛野下山

丹霞洞茶 特別

六紅蕃茄

胭脂紅蕃榴

衛生菜之王 正美國種

又將出世大批發

老成藥房

名廠針藥　原料儀器　膏丹丸散

齊備　貨正價廉

地址：風度北路七四號

醫師 樂天

在抗戰當中不分前後方各盡其己之責任，本醫師為優待抗戰軍人及家屬，凡有證明文件者，診金藥費一律八折收，以表敬意

地址：風度路樂天醫社　電話：二六號

結婚啟事

我倆謹承林新君介紹並經雙方家長同意擇訂六月七日在湘粵行結婚，于十日返韶，值此抗戰時期一切儀式從簡，特此敬告各親友

貨車啟事

本公司向中買及利暢公司自願萬國牌汽車一輛，粵牌五四〇二號，引擎號碼（31365）准於本月七日交易，該車如有轇轕未清，均向賣主清理，交易後概與本公司無涉，特此聲明。元亨公司啟

貨車廉價出讓

茲有一九三九年份八汽缸福特士多碧架老式貨車數輛，廉價出讓，合意者請到風度中路大同酒店五十一號房商洽

懸花購緝逃婦啟事

茲鄙人有婢劉名喚亞木，於舊曆四月十八晚挾帶衣服國幣一千餘元私逃無踪，除報鄉公所外，特懸紅購緝，報通知則有酬謝，如能將其拿獲送交鄉公所，則給花紅銀國幣一百元，決不食言。王朝興啟（一一串）

介紹良醫

羅棋醫師　專醫皮膚花柳　統理內外全科

醫務所：風度中路第一五二號

介紹人：陸桂芳　林湛　鄧國光　鄧繼壽　馮湛泉　冼維祺　黎潔明　林自立　謝景炎　鄧徵鮮　陳有恆　馮興仕　周乃士　潘競之　曾汝勳